

UPTD LABORATORIUM KESEHATAN DAERAH
DINAS KESEHATAN PROVINSI BANTEN

MANUAL BOOK WEBSITE CIBANTEN JITU

Panduan Penggunaan Website

UPTD Labkesda Provinsi Banten

MANUAL BOOK WEBSITE CIBANTEN JITU

DAFTAR ISI

A. TAMPILAN AWAL	3
1.1 User Interface	3
B. REGISTRASI DAN LOGIN	5
2.1 Registrasi	5
1. Form Awal Untuk Registrasi	5
2. Tampilan Form Registrasi	6
3. Kode OTP masuk Email	7
4. Form Input Kode OTP	8
5. Informasi Verifikasi Akun	8
2.2 Login	9
1. Form Awal Untuk Login	9
2. Form Login Menggunakan Email	9
3. Form Mengirim OTP Ke Whatsapp	10
4. Form Inputan Kode OTP	11
5. Informasi Himbauan Simpan Nomor LaluLintas Notifikasi Whatsapp	11
6. Tampilan Dashboard	12
a) Modul Tarif	12
b) Modul Permohonan Kalibrasi	13
c) Modul Informasi Jadwal	18
d) Modul Kalibrasi-Gedung Labkesda	18
e) Modul Kalibrasi-Gedung Pelanggan	19
f) Modul Berita Acara Pekerjaan	19
g) Modul Tagihan/Invoice	20
h) Modul Manajemen Pembayaran	22
i) Modul Cetak Kwitansi	24
j) Modul Kartu Kendali	26
k) Modul Sertifikat (WO)	26
l) Modul Biaya Operasional	30

MANUAL BOOK WEBSITE CIBANTEN JITU

A TAMPILAN AWAL

1.1 User Interface

Desain website ini menggunakan user interface yang modern, elegan serta nyaman untuk digunakan dan memiliki beberapa konten sebelum melakukan login, berikut ini urutannya

1. Buka Browser (Mozilla Firefox / Google Chrome/ Windows Edge dll)
2. Ketik url : <http://cibantenjitu.labkesdabanten.my.id> dan akan beralih menyesuaikan kebutuhan internal.
3. Selanjutnya jika domain sudah dibuka maka akan tampil seperti berikut:

Galeri Kegiatan

MANUAL BOOK WEBSITE CIBANTEN JITU

Ini merupakan tampilan awal dari website **CIBANTEN JITU**, tampilan awal website ini menyajikan konten yang terdiri dari;

- ❖ **Vidio putar** yang menampilkan rangkaian kegiatan UPTD Labkesda Provinsi berkaitan kalibrasi
- ❖ **Tombol Login** merupakan tombol untuk masuk ke mode akses login/registrasi
- ❖ **Informasi** tentang Kalibrasi Alat Medis, Notifikasi Otomatis, Laporan Lengkap yang isi konten ini merupakan daya tawar terkait layanan kalibrasi di UPTD Labkesda Provinsi Banten
- ❖ **Mading** informasi: informasi ini berkaitan dengan informasi harga/tarif, daftar kemampuan dll
- ❖ **Galeri** kegiatan: konten ini merupakan informasi terkait kegiatan kalibrasi yang telah dilakukan oleh UPTD Labkesda Provinsi Banten
- ❖ Dan pada tampilan ini terdapat juga icon **Whatsapp** sebagai layanan dukungan mengani permohonan kalibrasi dll

MANUAL BOOK WEBSITE CIBANTEN JITU

B. REGISTRASI DAN LOGIN

2.1 Registrasi

Jika pada pembahasan menu **interface user** sudah dibaca dan dipelajari, maka selanjutnya ke bagian untuk mengakses **registrasi** pada website **CIBANTEN JITU**, jika lupa caranya, buka website cibantenjitu kemudian klik tombol **login**, maka pengguna akan langsung diarahkan ke tampilan seperti pada gambar di bawah ini.

1. Form Awal Untuk Registrasi

Sebelum pengguna benar-benar mengakses registrasi di website **CIBANTEN JITU**, maka ada beberapa hal yang harus diperhatikan dan diikuti dengan panduannya sbb;

- Pengguna diwajibkan memiliki email aktif/email resmi/email yang biasa digunakan pada instansi/perusahaan/perorangan dll, selanjutnya
- Pengguna/Fasyankes hanya boleh memiliki 1 akun untuk login, hal ini demi memastikan pengelolaan data permohonan kalibrasi yang berkelanjutan
- Klik tombol **Registrasi** maka akan muncul tampilan form registrasi seperti dibawah ini

MANUAL BOOK WEBSITE CIBANTEN JITU

2. Tampilan Form Registrasi

FORM REGISTRASI

Nama Fasyankes *
Klinik Indonesia Merdeka

Status *
Pemerintah

Provinsi *
Banten

Kota / Kabupaten *
Kota Serang

PIC *
Rudi

Alamat *
-

Email *
alfatih12192016@gmail.com

Telephone *
08123456789

Password *
#Merdeka123

Konfirmasi Password *

Simpan

Hak Cipta CibantenJitu © 2026

Silahkan pengguna isi semua kolom inputan sesuai dnengan data diri pengguna/fasyankes

- **Nama Fasyankes** : merupakan nama fasyankes terkait contoh RS. XXX/ PKM XXX/ KLINIK XXX dll.
- **Status** : pada kolom ini akan muncul pilihan seperti pada gambar di bawah ini

Status *

Pilih ...

Pilih ...

Pemerintah

Swasta

Perorangan

- Status pemerintah merupakan fasyankes yang dimiliki oleh pemerintah, status swasta merupakan fasyankes yang dimiliki oleh pihak swasta dan perorangan merupakan pemilik pribadi tanpa dimiliki oleh pemerintah atau swasta contoh : Tn Rudi punya alat ingin kalibrasi mandiri di UPTD Labkesda ini disebut dengan “Perorangan”.
- PIC : input nama pic yang akan ditugaskan untuk mengelola permohonan kalibrasi

MANUAL BOOK WEBSITE CIBANTEN JITU

- Telephon : jika pengguna ingin bisa menggunakan fitur login dengan **OTP Whatsapp** maka pengguna wajib menggunakan no whatsapp yang aktif, jika tidak ini hanya opsional
- Gunakan kata sandi yang mengandung symbol, huruf besar, huruf kecil dan angka
- Jika semua kolom sudah diinput, silahkan klik **SIMPAN**, pada proses klik simpan saat itu juga pengguna akan diarahkan otomatis di form pengisian kode otp, akan tetapi sebelumnya dipastikan juga sudah membuka email yang telah didaftarkan untuk melihat kode verifikasi OTP yang dikirim dari website **CIBANTENJITU**, dan berikut ini contoh kode OTP yang dikirim ke email

3. Kode OTP masuk Email

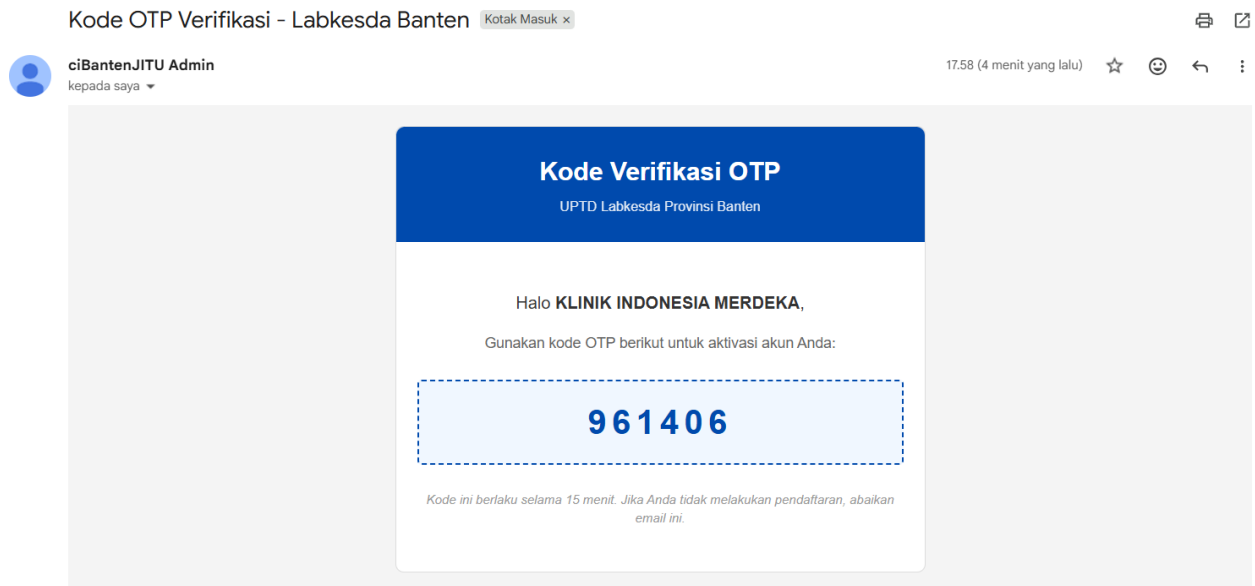

- Jika pada inbox email belum ada kode otp yang dikirim coba buka di bagian spam, hal ini dikarenakan awalan dari interaksi antar mailer cibantenjitu dengan gmail/yahoo/outlook
- Jika kode otp seperti pada gambar diatas sudah dibuka/dilihat, silahkan kopi otp tersebut dan kemudian pastekan di form input kode otp seperti pada gambar di bawah ini.

MANUAL BOOK WEBSITE CIBANTEN JITU

4. Form Input Kode OTP

Ini merupakan form input kode otp yang sebelumnya sudah dijelaskan . Jika kode otp yang dipasteikan disini sudah sesuai maka akan muncul layar pop-up dengan keterangan / informasi Pendaftaran berhasil, lalu silahkan klik tombol tutup atau button x. dan berikut ini contoh gambar pop-up/notifikasi pendaftaran berhasil

5. Informasi Verifikasi Akun

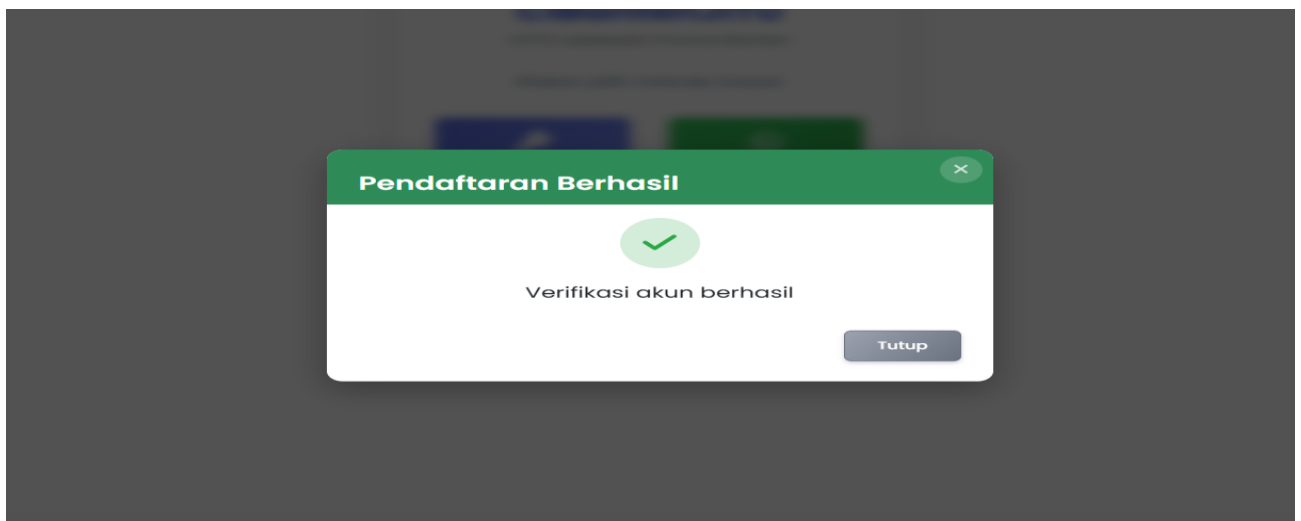

MANUAL BOOK WEBSITE CIBANTEN JITU

2.2 Login

Jika panduan registrasi telah diikuti maka secara otomatis akan kembali ke form awal seperti pada form registrasi dengan contoh gambar di bawah ini.

1. Form Awal Untuk Login

Pada sesi ini pengguna yang sudah memiliki akun dipersilahkan untuk memilih metode login, seperti pada gambar tampilan, metode login memiliki dua metode yang terdiri dari **email** dan **wa otp**, jika pengguna ingin menggunakan wa otp pastikan kembali saat registrasi sudah mengisi no whatsapp yang aktif, karena kode otp login akan dikirim ke nomor whatsapp tersebut, dan berikut ini cara untuk login dari masing-masing metode.

2. Form Login Menggunakan Email

Silahkan masukkan email, kata sandi/password serta kode captcha sesuai yang tertera pada form login tersebut kemudian klik **MASUK**, "saat ingin mengisi kode captcha tidak harus mengaktifkan capslock karena sudah otomatis menjadi huruf capital"

MANUAL BOOK WEBSITE CIBANTEN JITU

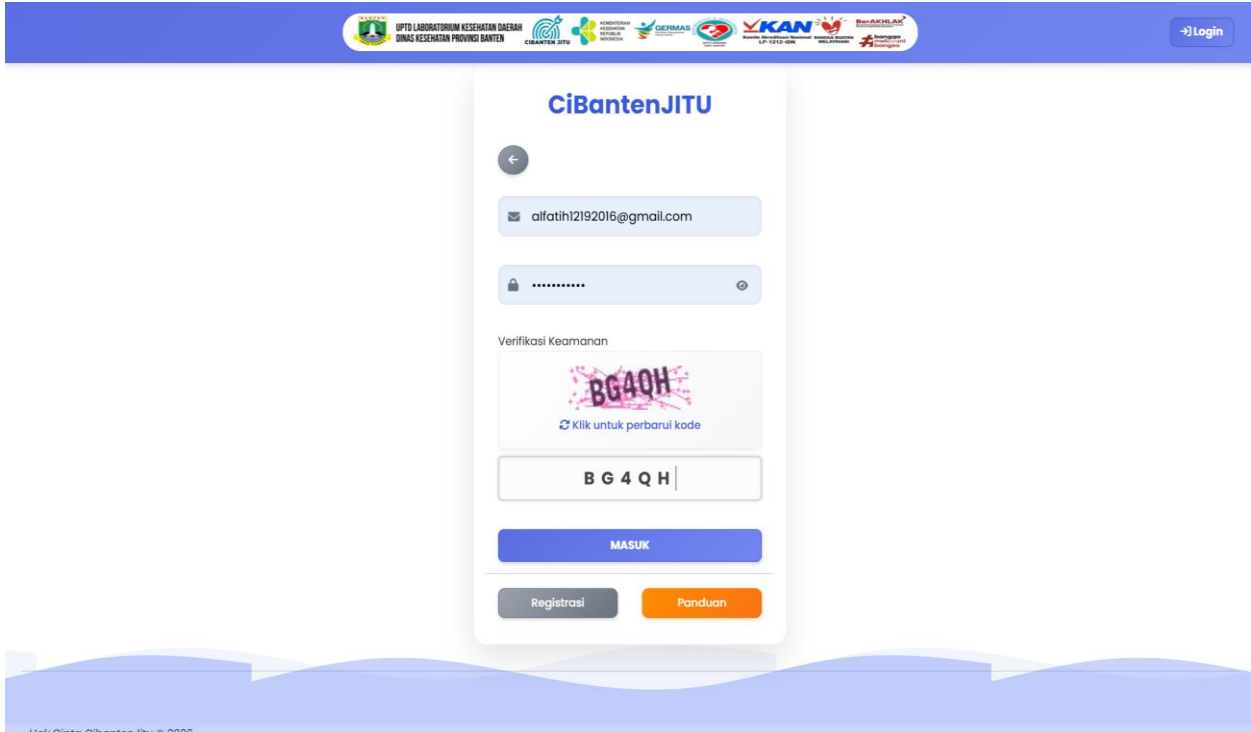

Selanjutnya berikut ini panduan login dengan menggunakan kode otp whatsapp, silahkan klik gambar/icon whatsapp untuk login, maka akan tampil form untuk mengisi no whatsapp yang terdaftar

3. Form Mengirim OTP Ke Whatsapp

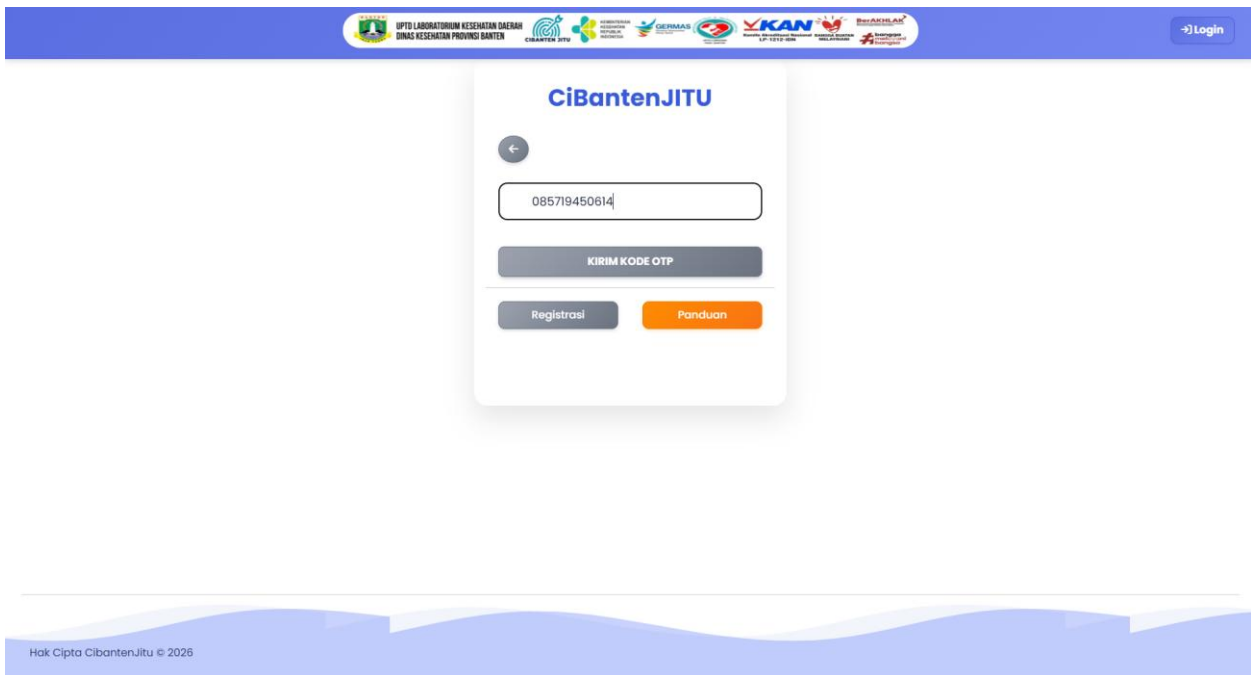

MANUAL BOOK WEBSITE CIBANTEN JITU

selanjutnya klik **KIRIM KODE OTP**, maka secara otomatis kode otp akan masuk ke no whatsapp tersebut dibarengi dengan tampilnya form pengisian kode otp , maka silahkan masukan kode tersebut pada form seperti pada gambar di bawah ini.

4. Form Inputan Kode OTP

Jika semua tahap tersebut telah dilakukan maka akun akan masuk kedalam menu , dan sebelumnya akan muncul notifikasi informasi penting seperti di bawah ini:

5. Informasi Himbuan Simpan Nomor LaluLintas Notifikasi Whatsapp

MANUAL BOOK WEBSITE CIBANTEN JITU

Ini merupakan informasi berkaitan jika pelanggan/pengguna diharapkan menyimpan no whats app notifikasi wa cibantenjitu, karena semua yang berkaitan dengan informasi permohonan, jadwal, pengambilan dll yang berkaitan kalibrasi akan terkirim otomatis melalui no whatsapp tersebut.

Dan berikut ini merupakan gambar dari tampilan dashboard pelanggan

6. Tampilan Dashboard

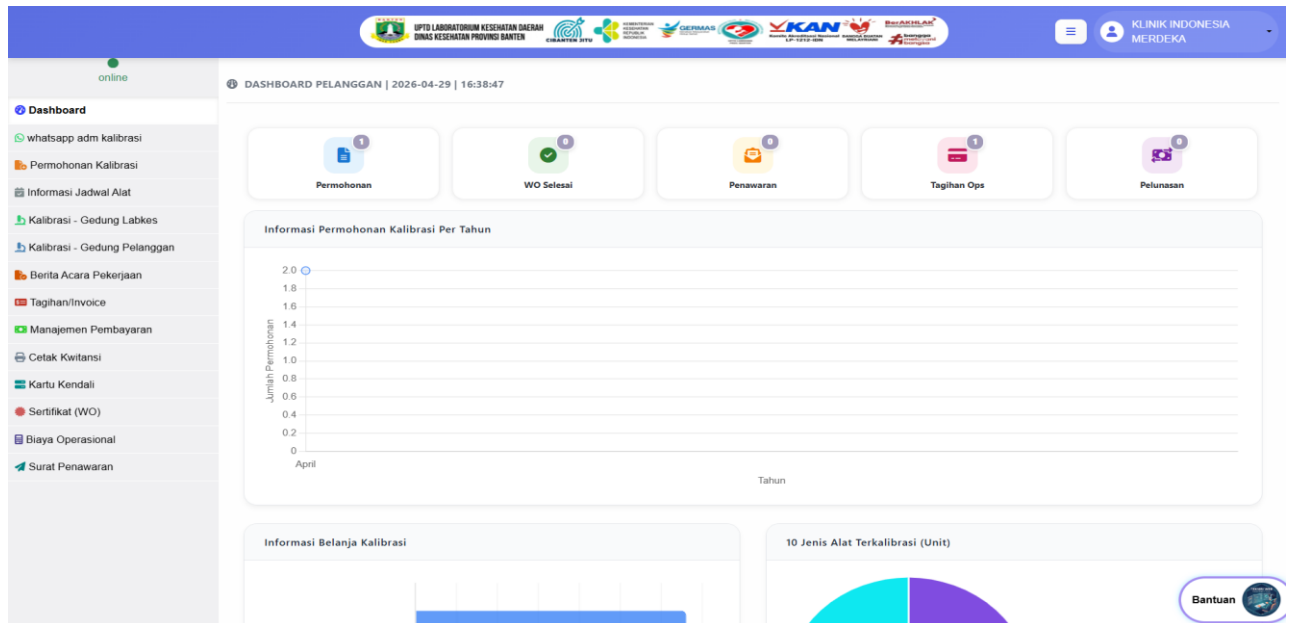

Pada menu akun pelanggan modul yang disajikan berjumlah 14 empat belas modul pada layar sidebar disebelah kiri layar beserta tombol chat bantuan internal disebelah kanan bawah layar yang diperuntukan terkait kendala teknis (gangguan, error, dll berkaitan website), dan berikut ini uraian dari setiap modul cibantenjitu

a) Modul Whatsapp

Menu ini merupakan layanan bantuan untuk pelanggan terkait informasi permohonan kalibrasi, jadwal kalibrasi, harga kalibrasi dan seluruh rangkaian yang berkaitan layanan kalibrasi, adapun caranya hanya dengan mengklik tombol whatsapp tersebut maka akan muncul box dialog dibawah kanan layar

MANUAL BOOK WEBSITE CIBANTEN JITU

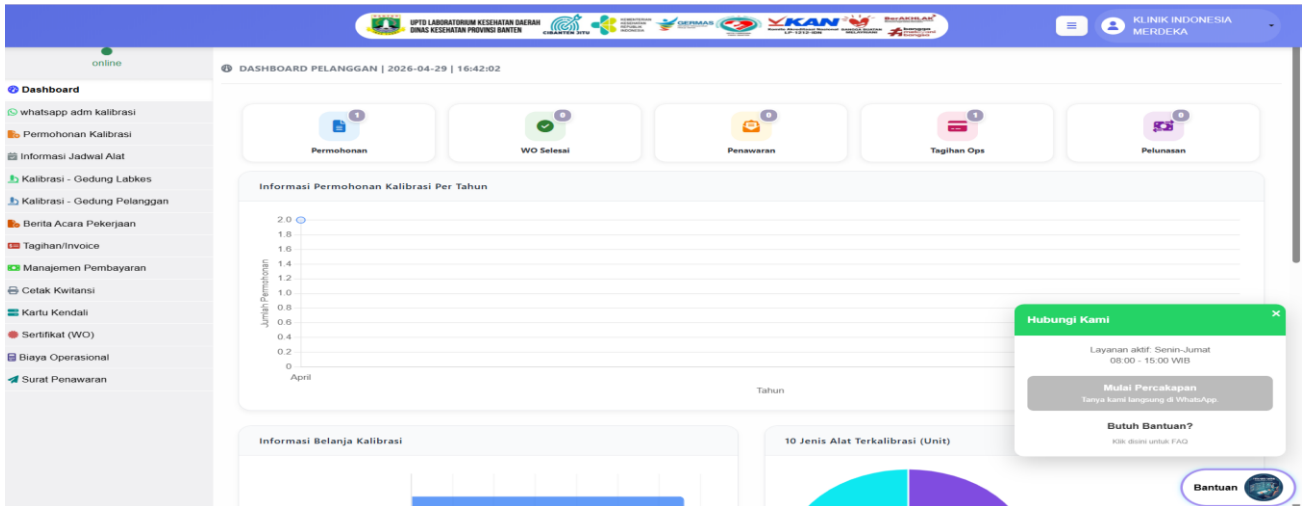

b) Modul Permohonan Kalibrasi

Menu ini berisi perihal permohonan kalibrasi di website cibantenjitu, dan seluruh aktivitas permohonan kalibrasi akan terekam semuanya di menu ini, dan pada menu ini juga terdapat beberapa tombol yang bisa diakses

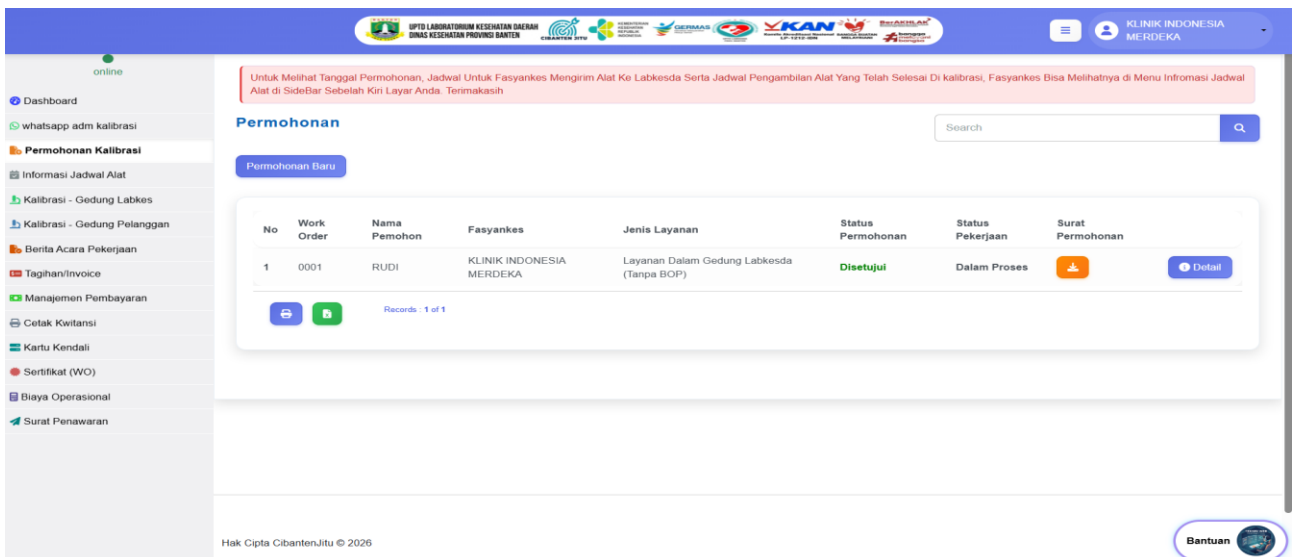

selanjutnya jika pengguna ingin melakukan permohonan silahkan klik tombol **Permohonan Baru**, maka akan muncul tampilan formulir yang harus diisi seperti pada contoh berikut ini

MANUAL BOOK WEBSITE CIBANTEN JITU

Silahkan isi semua kolom yang harus diisi, dan untuk **Nama Pemohon** disini bisa sama dengan nama **PIC** yang didaftar saat registrasi bisa juga berbeda silahkan disesuaikan kembali dengan kondisi yang ada pada tempat pelanggan, jangan lupa juga untuk mengupload **surat permohonan kalibrasi** dalam bentuk pdf yang sudah di ttd oleh kepala fasyankes/ yang mewakili, untuk kolom **Jenis Permohonan** terdapat tiga pilihan jika kalibrasi dilakukan di gedung labkesda maka tidak dikenakan biaya operasional, namun jika kalibrasi dilakukan di gedung pelanggan maka dikenakan biaya operasional yang tagihannya akan dikirim oleh admin kalibrasi ke pelanggan, dan pilihan terakhir merupakan kondisi dimana kalibrasi dilakukan baik di gedung labkesda dan gedung pelanggan. jika semua kolom sudah diinput silahkan klik simpan, maka secara otomatis akan menampilkan gambar berikut ini,

MANUAL BOOK WEBSITE CIBANTEN JITU

online

- Dashboard
- whatsapp adm kalibrasi
- Permohonan Kalibrasi
- Informasi Jadwal Alat
- Kalibrasi - Gedung Labkes
- Kalibrasi - Gedung Pelanggan
- Berita Acara Pekerjaan
- Tagihan/Invoice
- Manajemen Pembayaran
- Cetak Kwitansi
- Kartu Kendali
- Sertifikat (WO)
- Biaya Operasional
- Surat Penawaran

Data Permohonan : KLINIK INDONESIA MERDEKA

Nama Pemohon: Asep

Fasyankes: KLINIK INDONESIA MERDEKA

Work Order: 0002

Nomor Permohonan: CSS / 5386942 / 2026

tanggal Permohonan: 2026-04-29

Jadwal Mengirim Alat: 0000-00-00

Jadwal Pengambilan Alat: 0000-00-00

Surat Permohonan: upload Bap max 10mb

Simpan

Data Alat + Tambah Alat Refresh Data

Belum ada data alat untuk permohonan ini.

Dengan ini saya menyatakan surat permohonan ini dengan sebenar-benarnya

Selesaikan Permohonan

Bantuan

Pada tahap ini merupakan inputan terkait permohonan nama alat pelanggan yang akan dikalibrasi di UPTD Labkesda Provinsi Banten, maka selanjutnya silahkan klik tombol tambah seperti gambar ini

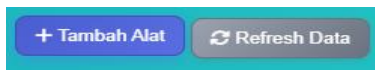

dan kemudian akan muncul table inputan Nama Alat yang akan dipilih

seperti pada gambar di bawah ini

online

- Dashboard
- whatsapp adm kalibrasi
- Permohonan Kalibrasi
- Informasi Jadwal Alat
- Kalibrasi - Gedung Labkes
- Kalibrasi - Gedung Pelanggan
- Berita Acara Pekerjaan
- Tagihan/Invoice
- Manajemen Pembayaran
- Cetak Kwitansi
- Kartu Kendali
- Sertifikat (WO)
- Biaya Operasional
- Surat Penawaran

Data Permohonan : KLINIK INDONESIA MERDEKA

Nama Pemohon: Asep

Fasyankes: KLINIK INDONESIA MERDEKA

Work Order: 0002

Nomor Permohonan: CSS / 5386942 / 2026

tanggal Permohonan: 2026-04-29

Jadwal Mengirim Alat: 0000-00-00

Jadwal Pengambilan Alat: 0000-00-00

Surat Permohonan: upload Bap max 10mb

Simpan

Data Alat + Tambah Alat Refresh Data

Nama Alat *	Harga *	Qty *	Total Harga *
Analytical Balance / Top Pan Balance -	100.000	1	100.000

Belum ada data alat untuk permohonan ini.

Bantuan

MANUAL BOOK WEBSITE CIBANTEN JITU

Pada bagian ini pelanggan diharapkan memilih Nama Alat yang tersedia pada kolom **Nama Alat**, sesuaikan juga Qty dari Nama Alat tersebut jika permohonan lebih dari, jika sudah lalu klik simpan, dan jika ingin menambahkan Nama Alat lagi, silahkan lakukan hal yang sama seperti sebelumnya dengan mengklik tombol  . Adapun estimasi biaya untuk kalibrasi sudah dapat dilihat tepat dibawah tabel Data Alat

No.	Nama Alat	Harga Satuan	Qty	Total Harga
1	Analytical Balance / Top Pan Balance	180.000	1	180.000
2	Autoclave	285.000	2	570.000
SUBTOTAL				750.000

TOTAL TAGIHAN : Rp 750.000
Terbilang : " Tujuh Ratus Lima Puluh Ribu Rupiah"

Jika semuanya sudah dilakukan, selanjutnya silahkan pelanggan centang kotak yang bertuliskan **Dengan ini saya menyatakan surat permohonan ini dengan sebenar-benarnya**, kemudian silahkan klik tombol **selesaikan permohonan**, dan secara otomatis akan muncul pop-up

Yang menginformasikan jika permohonan pelanggan sudah dikirim otomatis ke whatsapp admin kalibrasi. Dan masih dalam modul permohonan, ini tampilan setelah permohonan diselesaikan

MANUAL BOOK WEBSITE CIBANTEN JITU

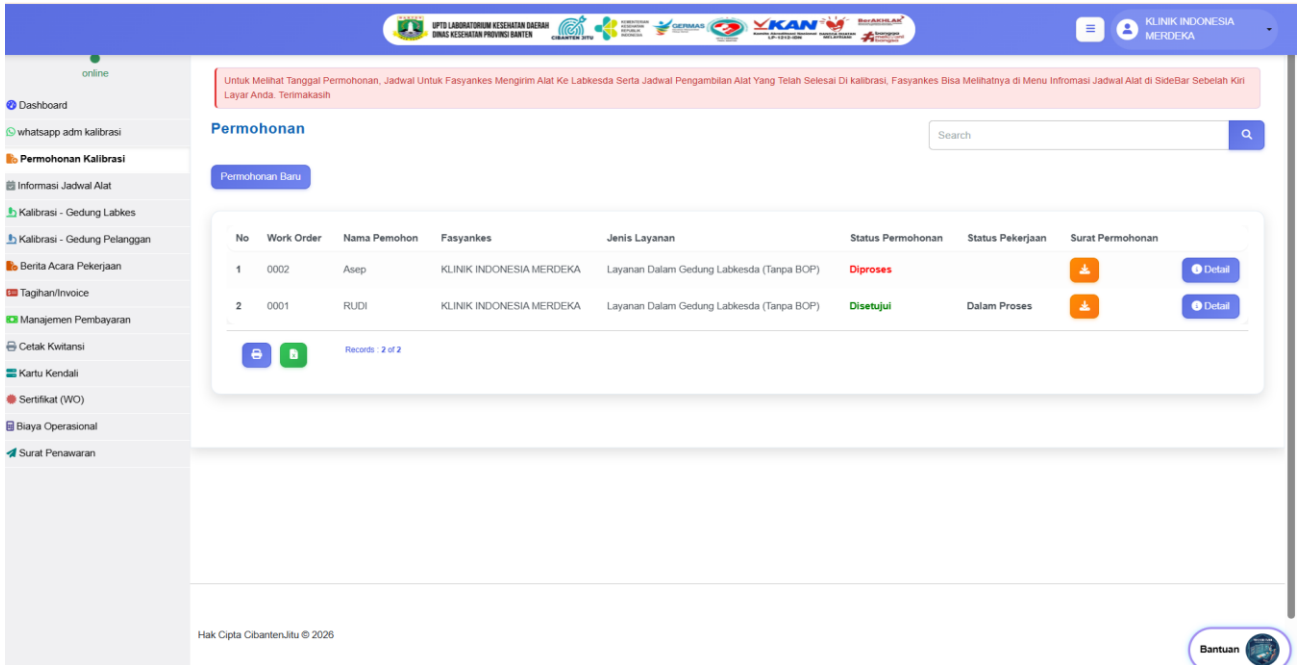

Tombol detail merupakan informasi data fasyankes dan data alat yang sebelumnya telah diinput oleh pelanggan, dan pada tahap ini pelanggan sudah tidak bisa merubah data kembali, akan tetapi jika proses penginputan data alat tidak sampai ke tahap mencentang kotak pernyataan, maka proses permohonan masih bisa dirubah/disesuaikan kembali, dan jika pelanggan sudah terlanjur menyelesaikan proses permohonan tetapi masih ada data yang harus disesuaikan, maka pelanggan diharapkan untuk mengkonfirmasi ke admin kalibrasi di nomor whatsapp dengan mengklik icon whatsapp di menu sidebar

Jika sudah dilakukan komunikasi dengan pihak admin kalibrasi, maka admin kalibrasi akan membuka kunci untuk kemudian pelanggan bisa menyesuaikan kembali permohonan kalibrasinya.

MANUAL BOOK WEBSITE CIBANTEN JITU

c) Modul Informasi Jadwal

Menu ini merupakan informasi terkait tanggal permohonan yang dilakukan oleh pelanggan/fasyankes dan jadwal mengirim alat serta jadwal pengambilan alat yang seluruh aktivitas ini akan diinput dan diinformasikan oleh admin kalibrasi secara berkala dengan kondisi realtime, yang akan terkirim otomatis melalui no whatsapp sesuai **NAMA PEMOHON** yang terdapat pada formulir permohonan kalibrasi.

online

Bagi Fasyankes Yang Sudah Memiliki Jadwal Diharapkan Untuk Mengikuti Waktu/ Jadwal Yang Telah Ditentukan Oleh Admin Kalibrasi, Mengingat Hal Ini Untuk Menghindari Antrian Yang Padat Di Gedung Labkesda, Terimakasih

jadwal

No	Fasyankes	Work Order	Tanggal Permohonan	Jadwal Mengirim Alat	Jadwal Pengambilan Alat
1	KLINIK INDONESIA MERDEKA	0002	2026-04-29	0000-00-00	0000-00-00
2	KLINIK INDONESIA MERDEKA	0001	2026-04-27	2026-04-28	2026-04-28

Records: 2 of 2

Hak Cipta Cibanten.Jitu © 2026

Bantuan

d) Modul Kalibrasi-Gedung Labkesda

Menu ini merupakan data informasi dari hasil permohonan kalibrasi pelanggan yang memilih lokasi pekerjaan di dalam gedung labkesda, menu ini juga menampilkan pilihan tahun yang bisa dipilih untuk melihat data sesuai tahun yang ingin dilihat oleh pelanggan/fasyankes. Dan pada tampilan ini juga sudah terdapat tombol untuk melihat **hasil kalibrasi** yang akan diinput oleh admin kalibrasi.

MANUAL BOOK WEBSITE CIBANTEN JITU

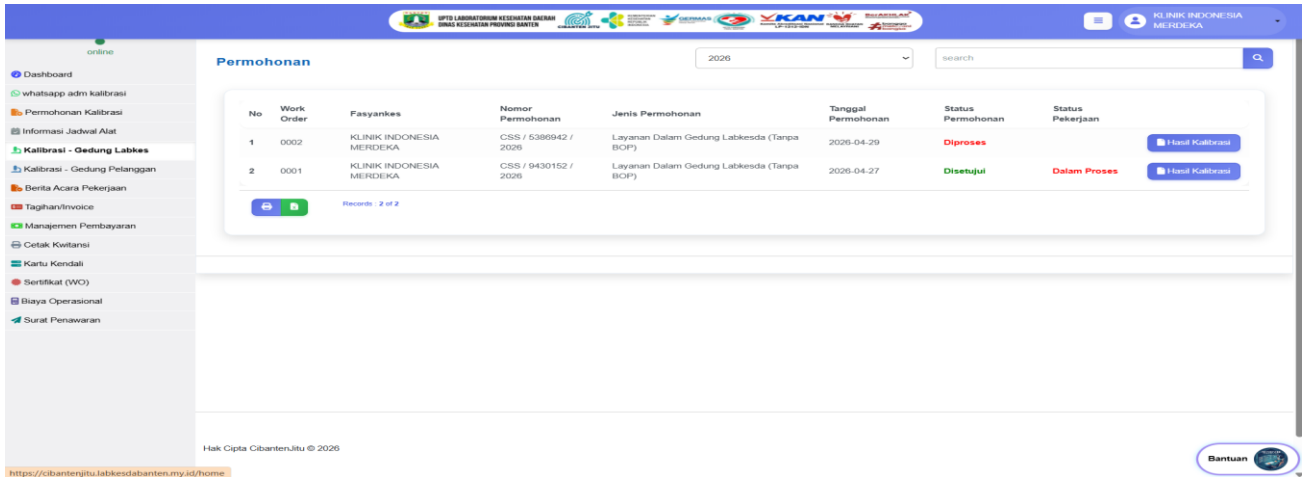

Dan ini merupakan contoh dari tombol hasil kalibrasi saat di klik,

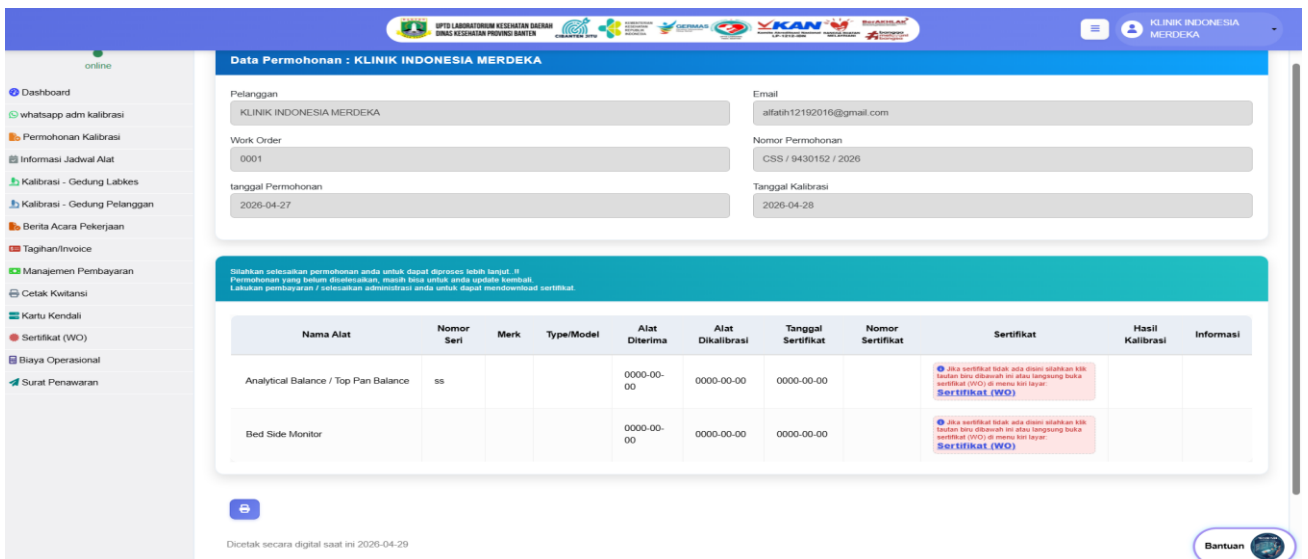

e) Modul Kalibrasi-Gedung Pelanggan

Menu ini hampir sama dengan modul **Kalibrasi-Gedung Labkesda** perbedaannya hanya terletak pada jenis informasi yang ditampilkan terkait Lokasi/Gedung yang dimana menu ini hanya akan menampilkan hasil dari Kalibrasi di Gedung Pelanggan

f) Modul Berita Acara Pekerjaan

Berikut ini contoh tampilan pada menu Berita Acara Pekerjaan yang menampilkan informasi dokumen BAP yang diinput oleh admin kalibrasi sesuai dengan masing-masing nomor work order, dan jika dokumen sudah diupload oleh admin kalibrasi maka di kolom Dokumen BAP akan ada file yang bisa didownload oleh pelanggan/fasyankes. Sekedar catatan "dokumen BAP merupakan dasar tagihan ke

MANUAL BOOK WEBSITE CIBANTEN JITU

pelanggan berkaitan dengan layanan kalibrasi yang dilakukan oleh UPTD Labkesda Provinsi Banten” dan informasi ini realtime akan otomatis terkirim ke whatsapp sesuai nama pemohon yng tercantum di permohonan.

No	Work Order	Nama Pemohon	Fasyankes	Jenis Layanan	Tanggal BAP	Dokumen BAP
1	0002	Asep	KLINIK INDONESIA MERDEKA	Layanan Dalam Gedung Labkesda (Tanpa BOP)	0000-00-00	
2	0001	RUDI	KLINIK INDONESIA MERDEKA	Layanan Dalam Gedung Labkesda (Tanpa BOP)	2026-04-30	

Records: 2 of 2

Hak Cipta Cibanten.Jitu © 2026

<https://ribantenitu.labkesdabanten.mu.id/home>

g) Modul Tagihan/Invoice

Menu ini merupakan data informasi terkait tagihan yang akan dikirim ke fasyankes/pelanggan dengan system terkirim otomatis melalui whatsapp, adapun tagihan ini akan terbit jika admin kalibrasi sudah mengupload dokumen BAP, dan setiap invoice memiliki Qrcode unik yang berbeda dan jika di scan atau dipindai maka akan muncul validasi keasliannya langsung di web **CIBANTENJITU**. Dan gambar di bawah ini merupakan contoh dari menu tagihan/invoice

MANUAL BOOK WEBSITE CIBANTEN JITU

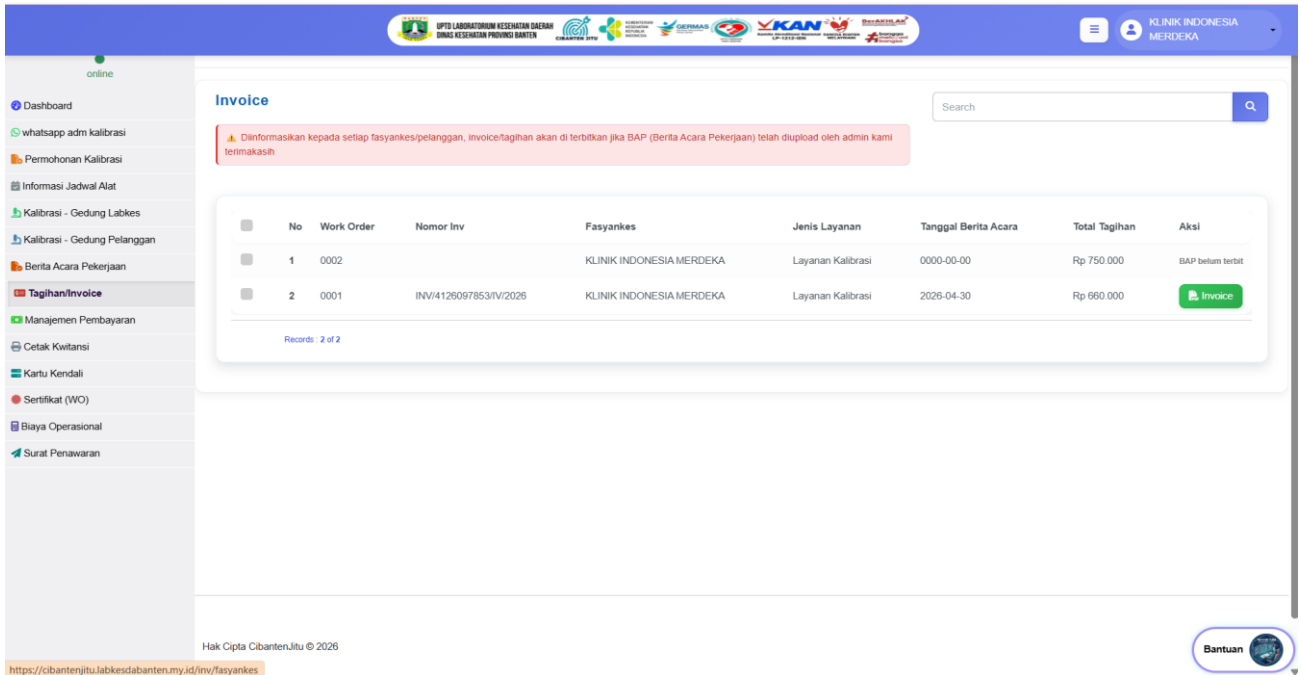

Dari gambar menu tagihan/invoice terlihat ada dua kondisi yang berbeda, permohonan yang pertama sudah ada tombol invoice dan yang kedua belum ada tombol invoice. Hal ini dikarenakan sesuai dengan penjelasan sebelumnya invoice/tagihan akan terbit sesuai dengan sudah diupload nya dokumen BAP.

Dan berikut inicontho ketika tombol invoice di klik, maka akan muncul Invoice seperti dibawah ini

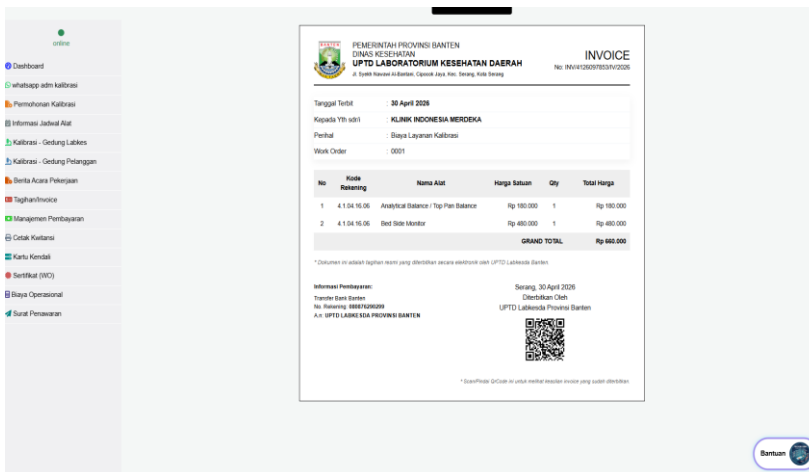

Pada gambar diatas terdapat QR-Code yang jika dilakukan pemindaian/scan maka akan otomatis terhubung ke validasi invoice di website resmi cibantenjitu dan saat discan/pindah tidak harus login.

Berikut ini contoh setelah dilakukan pemindaian terlihat pada gambar di bawah ini

MANUAL BOOK WEBSITE CIBANTEN JITU

TERVERIFIKASI RESMI

Work Order: 0001

Fasyankes: KLINIK INDONESIA MERDEKA

No Invoice: INV/4126097853/IV/2026

Tanggal Invoice: 29 April 2026

Jumlah Tagihan: Rp 660.000

Kepala UPTD Labkesda

h) Modul Manajemen Pembayaran

Menu ini merupakan data informasi terkait metode pembayaran secara transfer ke bank banten milik bendahara BLUD UPTD Labkesda Provinsi Banten yang kemudian pelanggan mengupload bukti pembayaran dan setelahnya akan divalidasi oleh bendahara. Pada menu ini semua alur informasinya akan terkirim ke whatsapp otomatis, pelanggan bayar dan upload akan mengirim notif wa ke bendahara, bendahara memvalidasi pembayaran maka akan mengirim notif wa ke pelanggan

Manajemen Pembayaran

Pilih Tahun: 2026

Pencarian: Search

⚠️ jika tombol bayar belum ada lihat kembali invoice sudah terbit/belum. Dan pastikan kembali nominal pembayaran sesuai dengan jumlah tagihan. Terimakasih

TOTAL SELURUH TAGIHAN: **Rp 1.410.000**

TOTAL DIBAYAR (Verified): **Rp 0**

PEMBAYARAN BELUM DI VERIF: **Rp 0**

SISA TAGIHAN: **Rp 1.410.000**

No	Nomor WO	Tanggal Bayar	Nomor Permohonan	Fasyankes	Total Tagihan	Jumlah Bayar	Sisa Tagihan	Metode Pembayaran	Status Pembayaran	Aksi
1	0001		CSS / 9430152 / 2026	KLINIK INDONESIA MERDEKA	Rp 660.000	Rp 0	Rp 660.000		Belum Lunas	Bayar

Records: 1 of 1

Hak Cipta CibantenJitu © 2026

Bantuan

MANUAL BOOK WEBSITE CIBANTEN JITU

Untuk alurnya silahkan pelanggan klik **tombol bayar**, maka akan muncul form pembayaran seperti contoh bawah ini

Untuk metode pembayaran disini tersedia dua jenis metode, yang pertama transfer ke no rekening Bank Banten a.n UPTD Labkesda Banten dan kedua menggunakan Qris, kemudian pilih salah satunya. Jika sudah silahkan upload bukti pembayaran tersebut, selanjutnya klik tombol kirim pembayaran, maka secara otomatis informasi pembayaran ini akan sampai ke no whatsapp bendahara UPTD Labkesda untuk kemudian di validasi, dan ini contoh gambar hasil pembayarannya.

MANUAL BOOK WEBSITE CIBANTEN JITU

No	Nomor WO	Tanggal Bayar	Nomor Permohonan	Fasyankes	Total Tagihan	Jumlah Bayar	Sisa Tagihan	Metode Pembayaran	Status Pembayaran	Aksi
1	0001	2026-04-29	CSS / 9430152 / 2026	KLINIK INDONESIA MERDEKA	Rp 660.000	Rp 660.000	Rp 0	Giris	Pending	[Tutup] [Bayar]

i) Modul Cetak Kwitansi

Menu ini merupakan data informasi terkait kwitansi yang disajikan berdasarkan hasil pembayaran yang dilakukan oleh fasyankes/pelanggan. Dalam menu ini jika invoice/tagihan dari fasyankes/pelanggan belum dibayar dan atau belum divalidasi oleh bendahara maka statusnya masih terkunci dan tidak bisa di download

No	Work Order	Nomor Kwitansi	Fasyankes	Aksi
1	0001	KWT/4126097853/IV/2026	KLINIK INDONESIA MERDEKA	[Cetak Kwitansi]
2	0002	KWT/4780196253/IV/2026	KLINIK INDONESIA MERDEKA	[Cetak Kwitansi]

Dan ini tampilan awal dari menu kwitansi, silahkan klik tombol cetak kwitansi maka akan muncul tampilan seperti gambar di bawah ini yang menunjukkan status pembayaran, jika pembayaran sudah dilakukan maka statusnya "PENDING, jika belum dibayar "BELUM LUNAS". Pending disini dkarena hasil

MANUAL BOOK WEBSITE CIBANTEN JITU

pembayaran dari pelanggan/fasyankes masih belum di validasi oleh Bendahara UPTD Labkesda. Dikarenakan bendahara Labkesda Banten akan mengecek dan memvalidasi kembali terkait hasil pembyaran dari pelanggan. Hasl ini untuk memastikan tidak adanya missed informasi dikemudian hari.

Dan jika pembayaran sudah di validasi oleh bendahara, maka akan tampil seperti ini, yang akan otomatis membuka data kwitansi.

No	Kode Rekening	Nama Alat	Harga Satuan	Qty	Total Harga
1	4.1.04.16.06	Analytical Balance / Top Plan Balance	180.000	1	180.000
2	4.1.04.16.06	Bed Side Monitor	480.000	1	480.000
TOTAL PEMBAYARAN					Rp 660.000

The receipt also includes the date 'Serang, 30 April 2025', the issuer 'Diterbitkan Oleh UPTD Labkesda Provinsi Banten', and a QR code for verification.

Pelanggan bisa langsung mencetaknya atau mendownload kwitansi digital ini, dan pada kwitansi digital ini sama menggunakan validasi keaslian langsung terdeteksi di website resmi cibantenjitu.

MANUAL BOOK WEBSITE CIBANTEN JITU

j) Modul Kartu Kendali

Menu ini merupakan informasi secara keseluruhan terkait kalibrasi yang sudah dilaksanakan dari pelanggan ke UPTD Labkesda Provinsi Banten selama periode tertentu dan mengikuti tahun berjalan, sehingga pelanggan bisa lebih jelas melihat data alat yang sudah dikalibrasi beserta status laik atau tidak laik.

No	Work Order	Nama Pemohon	Fasyankes	Pemilik Alat	Alamat	Nama Alat	Nomor Seri	Merk	Tipe/Model	Alat Diterima	Alat Dikalibrasi	Tanggal Sertifikat	Nomor Sertifikat	Hasil Kalibrasi
1	0001	RUDI	KLINIK INDONESIA MERDEKA		Labkesda	Analytical Balance / Top Pan Balance	ss			0000-00-00	0000-00-00	0000-00-00		
					Labkesda	Bed Side Monitor				0000-00-00	0000-00-00	0000-00-00		
2	0002	Asep			Labkesda	Analytical Balance / Top Pan Balance				0000-00-00	0000-00-00	0000-00-00		
					Labkesda	Autoclave				0000-00-00	0000-00-00	0000-00-00		
					Labkesda	Autoclave				0000-00-00	0000-00-00	0000-00-00		

k) Modul Sertifikat (WO)

Menu ini menampilkan informasi terkait hasil sertifikat dan LHP berdasarkan permohonan kalibrasi sesuai dengan nomor work order yang akan diinput oleh admin sertifikat UPTD Labkesda Provinsi Banten, sebelum admin sertifikat menginput hasil kalibrasi, maka admin sertifikat akan melihat status pembayaran kalibrasi milik pelanggan berdasarkan nomor work order-nya, dalam contoh dibawah ini kondisi dimana admin sertifikat belum menginput dokumen sertifikat dan lhp

MANUAL BOOK WEBSITE CIBANTEN JITU

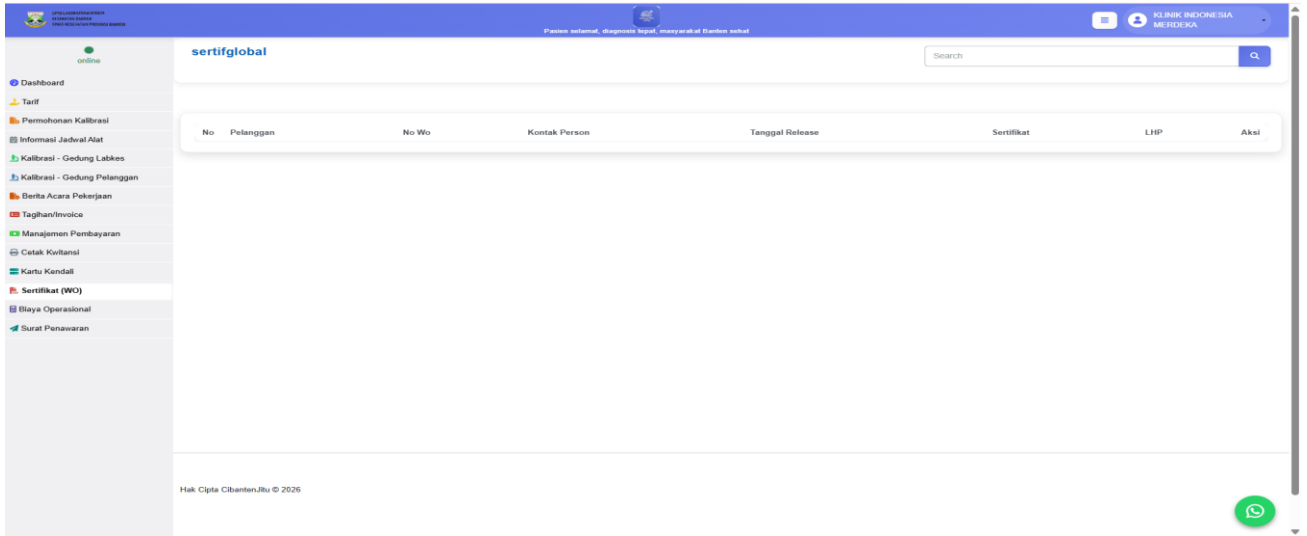

Dan di bawah ini contoh ketika admin sertifikat sudah menginput dokumen sertifikat yng kondisinya tidak dikunci dikarenakan status pembayaran milik pelanggan sudah lunas.

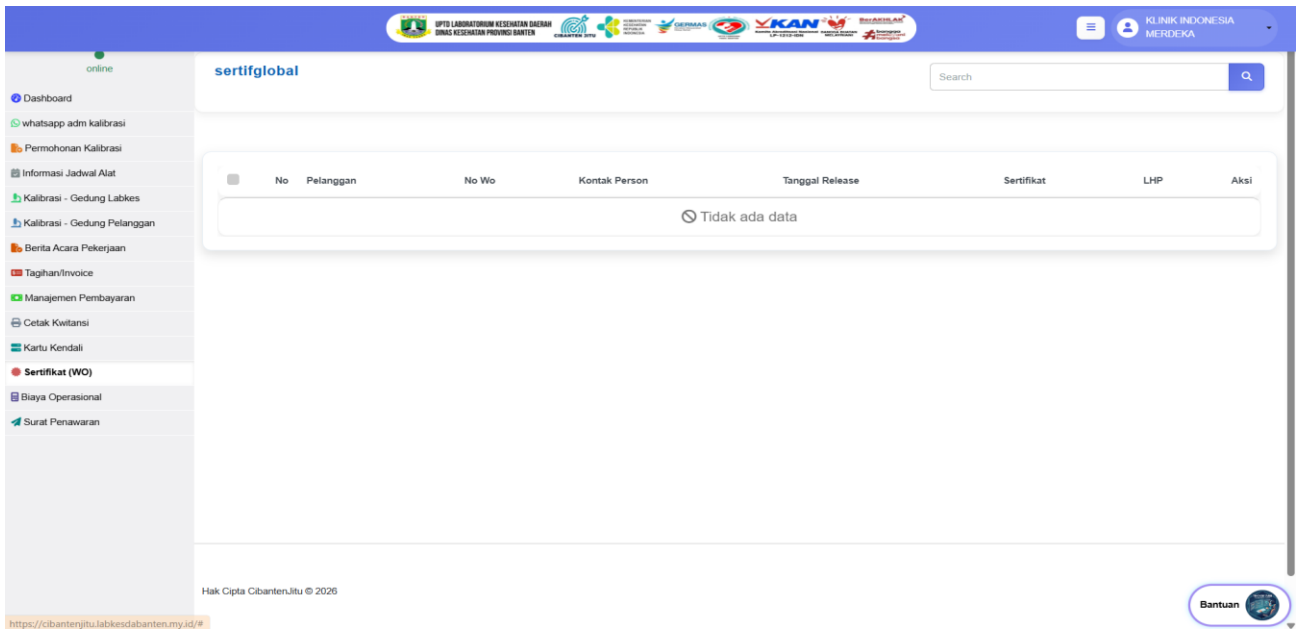

Akan tetapi jika kondisi dari pembayaran pekerjaan kalibrasi dari pelanggan belum lunas atau belum di verifikasi admin bendahara , maka admin sertifikat akan mengunci dokumen sertifikat dan lhp tersebut, seperti pada contoh dibawah ini.

MANUAL BOOK WEBSITE CIBANTEN JITU

No	Pelanggan	No Wo	Kontak Person	Tanggal Release	Sertifikat	LHP	Aksi
1	KLINIK INDONESIA MERDEKA	0001	085719450614	2026-04-29			Verifikasi Pembayaran

Dan jika pembayaran sudah lunas serta diverifikasi oleh bendahara keuangan Labkesda, maka tampilan pada tombol sertifikat dan lhp akan terlihat seperti gambar di bawah ini dengan tombol berwarna orange, maka silahkan klik tombol tersebut, akan tetapi sebelum file dokumen tersebut terbuka, pelanggan/fasyankes terlebih dahulu akan diarahkan secara otomatis untuk menginput kuesioner kepuasan pelanggan yang penginputannya sangat mudah serta userfriendly karena hanya beberapa detik saja mengisinya.

No	Pelanggan	No Wo	Kontak Person	Tanggal Release	Sertifikat	LHP	Aksi
1	KLINIK INDONESIA MERDEKA	0001	085719450614	2026-04-29			Isi IKM untuk Download

MANUAL BOOK WEBSITE CIBANTEN JITU

Dan berikut ini contoh penginputan kuesionernya seperti pada gambar di bawah ini,

Silahkan pengguna isi semua kolom penginputan selanjutnya klik tombol **“Selanjutnya”**, maka akan tampil Sembilan pertanyaan dengan system step by step otomatis dengan mengklik emotikon pilihan maka akan secara otomatis langsung ke pertanyaan selanjutnya.

MANUAL BOOK WEBSITE CIBANTEN JITU

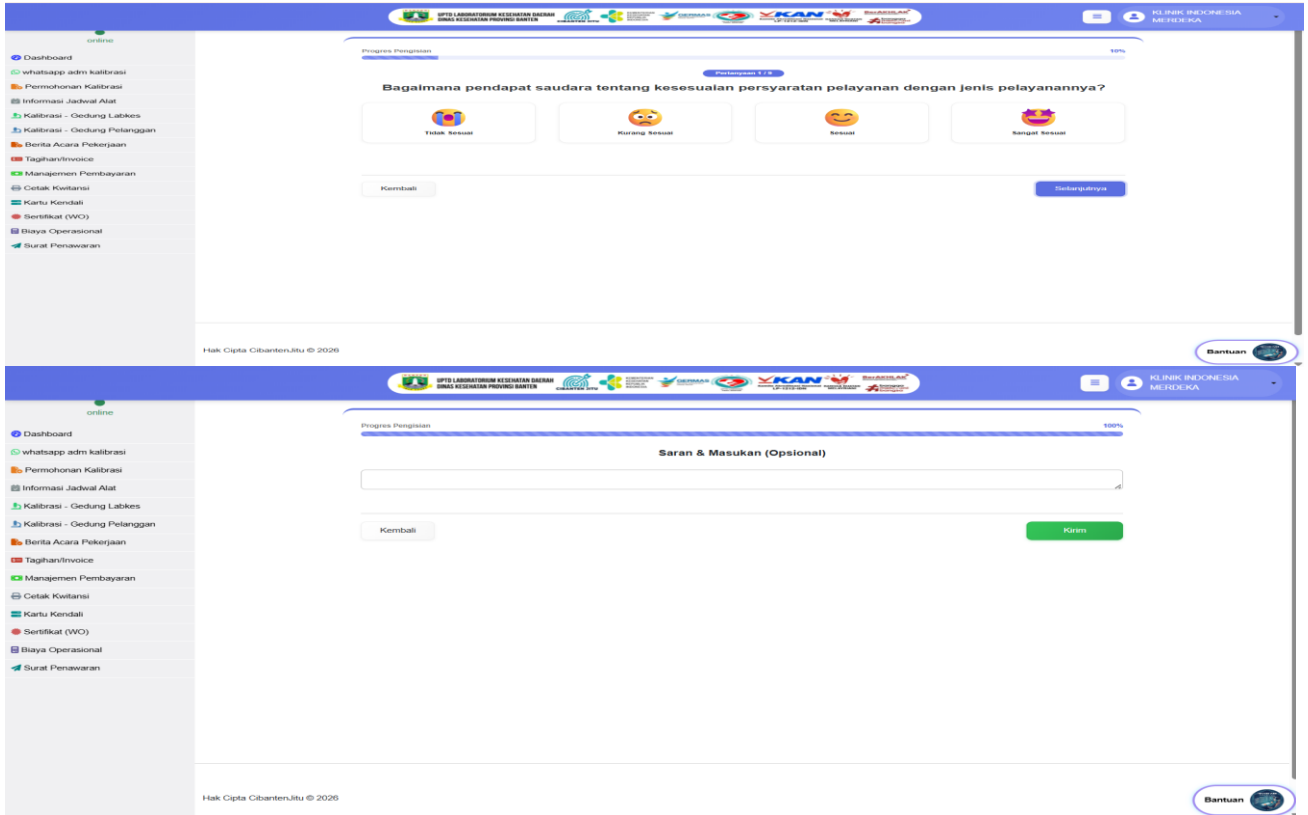

Dan pengisian sudah selesai dilakukan, silahkan tunggu karena dalam beberapa detik akan kembali otomatis ke menu sertifikat dengan kondisi tombol sertifikat sudah berubah menjadi “Download Sertifikat”

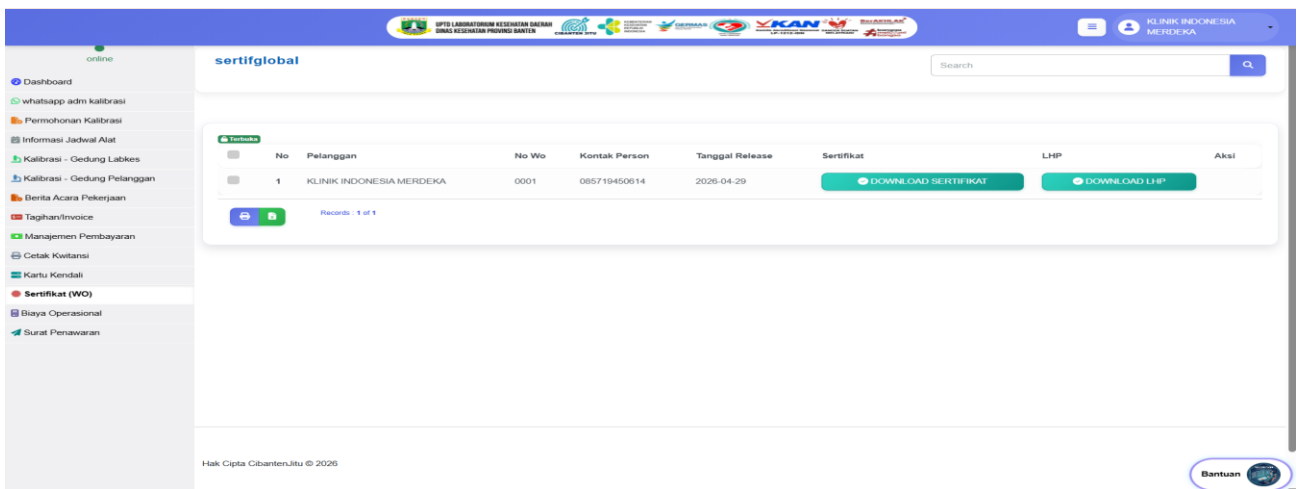

l) Modul Biaya Operasional

MANUAL BOOK WEBSITE CIBANTEN JITU

Menu ini merupakan data informasi terkait seluruh tagihan biaya operasional yang dibuat oleh admin kalibrasi sebelum pelaksanaan kalibrasi, menu ini akan diinput jika permohonan kalibrasi dilakukan di lokasi atau gedung pelanggan akan tetapi jika kalibrasi dilakukan di gedung labkesda maka pelanggan tidak akan dikenakan biaya operasional, dalam teknis alurnya admin kalibrasi akan membuat tagihan operasional yang secara otomatis akan mengirim notifikasi whatsapp ke pelanggan, dan berikut ini contoh biaya operasional yang ditagihkan.

No	Pelanggan	No Wo	kontak person	Jumlah Tagihan	Tanggal Release	Dokumen
1	KLINIK INDONESIA MERDEKA	0002	085719450014	500000	2026-04-02	Tagihan Input Bayar

Pada tahap ini, pelanggan diharapkan untuk membayar/melunasi biaya operasional untuk layanan kalibrasi sesuai dengan jumlah tagihan dan nomor rekening yang tertera pada file tagihan.

m) Modul Surat Penawaran

Ini merupakan modul terkait surat penawaran kalibrasi yang dibuat oleh admin kalibrasi yang ditujukan kepada pelanggan/fasyankes. Namun pada praktiknya bisa saja permohonan kalibrasi tidak melibatkan surat penawaran ini. Dan berikut ini contohnya

No	Pelanggan	No Wo	kontak person	Tanggal Penawaran
Tidak ada data				